www.orlpolesie.ru

ОРЛОВСКОЕ ПОЛЕСЬЕ

Журнал национального парка Выходит два раза в год

2* 2022

Папоротник-новосел
Застывшие мгновения Полесья
Выхухоль – таинственный зверек
День зубра-2022 крупным планом
Продовольственная программа

СОДЕРЖАНИЕ

Зимний маршрут 2
Застывшие мгновения Полесья 3
Выхухоль – таинственный зверек Оловского полесья 4
День зубра-2022 крупным планом 6
Ботаническая встреча в Брянске 8
Папоротник-новосел 8
В орловском полесье засветились «инопланетные» грибы 9
Виртуальное путешествие в полесье 9
Ботаническая мини-экспедиция 10
Урок для биологов в лесу 11
Продовольственная программа 12
Летние биотехнические мероприятия 12
Колибри по-русски 13
Сюда не зарастет звериная тропа 13
Учения по ликвидации лесных пожаров 14
Позаботимся о пернатых в зимний период! 15
Поисковые работы. Сезон 2022 16
Свеча памяти 16
Находка бомбардировщика 17
Зубриный рацион 18
Календарь 2023 19

ЗИМНИЙ МАРШРУТ

Дорогие гости национального парка «Орловское полесье»!

Вступила в свои права зимушка-зима и мы вновь открываем туристический маршрут «В гости к зубрам». Приглашаем всех желающих в зимний лес полюбоваться красавцами дикой природы – зубрами.

Экскурсия осуществляется на спецтранспорте Парка из поселка Жудерский от визит-центра до подкормочной пощадки. Также в наступающем году будет работать новый маршрут в Красниковском лесничестве. Начало маршрута в селе Красниково. Вы увидите пойму главной реки Парка – Вытебети, вековые дубы, посетите подкормочную площадку во время кормления зубров.

Туристический маршрут «В гости к зубрам» будет действовать в период устойчивого снежного покрова. На экскурсию можно попасть только по предварительным заявкам!

Дополнительная информация и заказ экскурсии по тел.: 8-920-819-2333.

Ждем в гости!

Дорогие коллеги и гости Полесья!

Искренне поздравляю вас с самыми долгожданными, чудесными и светлыми праздниками - Новым годом и Рождеством Христовым! Пусть они осуществят все мечты, исполнят сокровенное и подарят надежду.

Желаю всем крепкого здоровья и мира в душе. Пусть год будет полон счастливых моментов и радостных событий, новых идей и перспектив, открывающихся возможностей, финансовых успехов, принесёт в дома свет, любовь и удачу.

Пусть объятия родных и близких дарят тепло, и каждый найдёт покой, а в сердцах запылает вера, надежда и любовь. Желаю тёплых семейных вечеров и взаимопонимания. Пусть все планы осуществятся и исполнятся все желания!

Наталья Валуева, начальник отдела экологического просвещения и туризма

С НОВЫМ ГОДОМ И РОЖДЕСТВОМ ХРИСТОВЫМ!

Фото обложки: Наталья Кащеева

ЗАСТЫВШИЕ МГНОВЕНИЯ ПОЛЕСЬЯ

Открытие фотовыставки с таким названием состоялось шестого декабря в стенах Орловского государственного института культуры. Организатор – национальный парк «Орловское полесье». На выставке были представлены работы сотрудников Парка: Олега Пригоряну, Марины Абадоновой, Евгения Абрамова, Натальи Кащеевой, Юрия Кащеева.

Открыл фотовыставку ректор Орловского государственного института культуры, председатель Орловского областного отделения Русского географического общества Владимир Матвеев. Директор Орловского полесья Олег Пригоряну рассказал о главных успехах в сфере восстановления вольной популяции зубра национального парка. Авторы поделились своими историями и особенностями съемок в дикой природе.

Участники мероприятия, студенты, сотрудники и преподаватели института, увидели на представленных фотографиях удивительную природу национального парка «Орловское полесье», всю ее красоту и многообразие. Впечатления от фотовыставки вызвали у посетителей желание воочию увидеть уникальный уголок Орловщины!

Кроме того, в выставочном зале была представлена выставка работ детского творчества, выполненных в рамках природоохранных акций («Марш парков», «Покормите птиц зимой») и экологических мастер-классов.

Фотовыставка продолжит свою работу на постоянной основе до конца декабря.

Пресс-служба национального парка «Орловское полесье»

ВЫХУХОЛЬ – ТАИНСТВЕННЫЙ ЗВЕРЕК ОРЛОВСКОГО ПОЛЕСЬЯ

Год водяного тигра стал особенно продуктивным в комплексных исследованиях изучения особенностей экологии русской выхухоли, приуроченных к гранту Русского географического общества.

Напомним, что выхухоль в национальном парке «Орловское полесье» не простая, а «торфяная». Поэтому получить достоверные данные о ней могут только квалифицированные специалисты с большим практическим опытом работы в мониторинге выхухоли. Целью грантового проекта как раз и является определение характеристик нетипичной для вида среды обитания.

С момента дополнительных выпусков в природную среду в 1997 году, направленных на увеличение численности привередливого эндемика, зверек сохранил свою «прописку» в национальном парке и облюбовал искусственные водоемы бывших торфоразработок – каналы и карты. Первые сведения об особенностях условий обитания выхухоли были получены в 2017 и 2019 гг., благодаря обследованиям специалистами Института проблем экологии и эволюции им А.Н. Северцова РАН (ИПЭЭ РАН) сети торфяных каналов национального парка.

В течение второй половины 2022 года сотрудниками отделов науки и охраны национального парка в команде с выхухолеведами ИПЭЭ РАН, а также волонтерами клуба друзей русской выхухоли, проводились мониторинговые сплавы. В ходе обследования ранее зарегистрированных точек норной активности «маленького ныряльщика» различными способами замерялись параметры среды, уровень мобильной связи для будущей постановки автономных температурных датчиков, определяли показатели кислотности и содержания кислорода в воде. Устройство температурного датчика состоит из трех компонентов, основное назначение которых – уловить изменения тепла

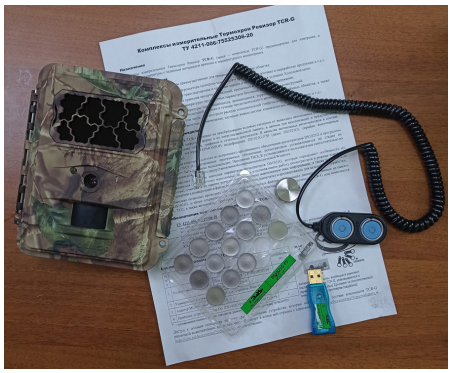

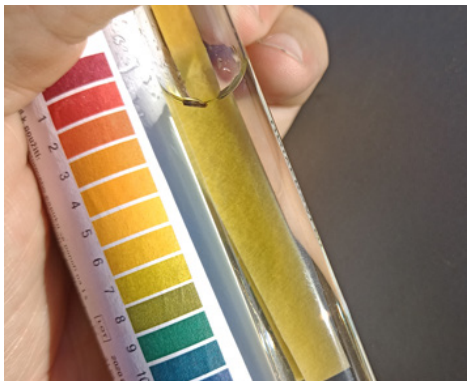

у самой кромки берега, у входа в нору и непосредственно в месте, где любительница «играть в прятки» пополняет запасы провианта. Тело датчика устанавливается в измерительную канаву на глубину одного метра и тщательно маскируется. Задача данного метода состоит в измерении значений суточных и сезонных колебаний температур, а так же их изменения с глубиной. Эти данные станут ключом к разгадке привлекательности водоемов Орловского полесья, столь необычных для обитания выхухоли.

Параллельно были проведены дополнительные заборы воды для определения уровня pH классическим способом, проведения анализа на соотношение уровня pH к уровню кислорода и степени минерализации воды. Изучены и органолептические свойства, которые свидетельствуют о том, что вода не пригодна для использования подводных устройств фото и видеонаблюдения, так как содержит взвешенные частицы торфа, создающие помехи для дистанционной визуализации.

На средства гранта национальным парком приобретены устройства подводного измерения колебаний температуры, а также обновлен парк фотоловушек, которые установлены в местах обитания выхухоли для исключения фактора беспокойства. В рамках гранта, совместно с коллегами из регионального отделения РГО, проводится обширная эколого-просветительская работа, вмещающая в себя встречи со студентами и школьниками, а также участие в теле- и радиоэфирах Орловских СМИ.

Совсем скоро наступит этап обобщения информации, полученной в ходе реализации гранта. Однако исследователям предстоит еще много работы по гранту – необходимо продолжить работы по изучению условий обитания выхухоли (контроль уровня воды, промерзания водоемов, сбор сведений о температурных показателях и т.д.). Всеми полученными данными Орловское полесье обязательно поделится с коллегами из природоохранных учреждений и всеми любителями природы.

Отдел науки национального парка «Орловское полесье»

ДЕНЬ ЗУБРА-2022 КРУПНЫМ ПЛАНОМ

В этом году в рамках традиционного регионального экологического праздника «День зубра-2022» проходил конкурс «Без зубра лес - это всего лишь чаща».

В середине октября в национальном парке «Орловское полесье» стартовал ежегодный межрегиональный экологический праздник «День зубра 2022», который прошел в два этапа. Одним из них был дистанционный творческий конкурс «Без зубра лес – это всего лишь чаща», а вторым – ряд тематических мероприятий в образовательных учреждениях трех соседствующих регионов: Орловской, Брянской и Калужской областей.

Специалисты по экологическому просвещению и туризму Парка побывали в Кризисном центре помощи женщинам и детям в поселке Знаменка Орловской области, посетили Дроновскую школу им. И.К. Хахерина Карачевского района Брянской области и Теребенскую школу Хвастовичского района Калужской области.

Главной целью всех встреч было привлечение внимания к проблемам сохранения зубров в дикой среде, в частности знакомство подрастающего поколения с успешной работой по восстановлению вольной популяции этого вида в Орловском полесье. Сотрудники Парка рассказали об истории создания зубриного праздника, об экологических КВН-ах и конкурсах.

В мероприятиях активное участие приняли дети разного возраста. Все они с большим интересом собирали большие пазлы с изображением зубра, продуктовую корзину для него, определяли следы животных и их детенышей, участвовали в увлекательных конкурсах и викторинах. Не остались в стороне учителя и воспитатели, которые также активно принимали участие в беседе.

Все присутствующие на мероприятиях проявили неподдельный интерес к природоохранной работе Парка, его обитателям и растительному миру. Во время увлекательной беседы зрители посмотрели юбилейный видеорлик «День зубра», видеофильмы о зубрах и природе национального парка, а самые маленькие участники – мультфильм о зубрах. В завершении мероприятий участники получили от Орловского полесья фирменные сувениры и памятные подарки.

В то же время проходил творческий конкурс «Без зубра

лес – это всего лишь чаща», в котором приняли участие образовательные учреждения Орловской, Брянской и Калужской областей.

Программа включала в себя три номинации: «3D проект смотровых подкормочных площадок», «Динамика роста численности вольноживущего стада зубров в Орловском полесье», «Поделка зубра из природного материала».

На конкурс было представлено более 100 работ, каждая из которых отличалась своей неповторимостью и оригинальностью. Участники Хотынецкого, Знаменского районов Орловской области и города Карачев Брянской области порадовали своими 3D проектами смотровых подкормочных площадок. Весьма интересно были изготовлены поделки зубров и динамики роста численности. Среди множества интересных работ оценочной комиссии было достаточно сложно выбрать призеров. Каждый конкурсант получил свою награду. Лучшие работы размещены в визит-центре, в галерее на официальном сайте и соцсетях Орловского полесья.

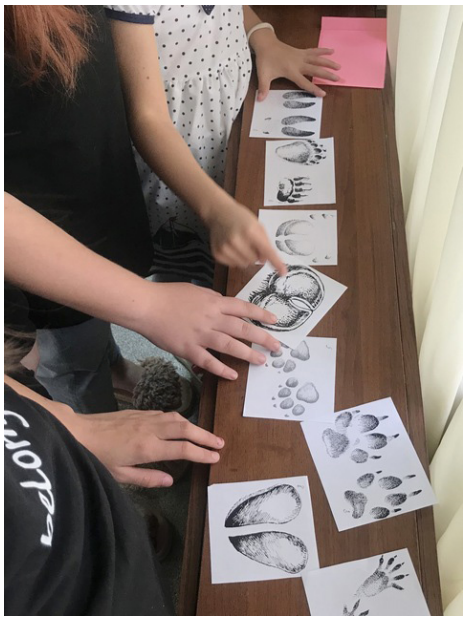

Напомним, что экологический праздник «День зубра» учрежден национальным парком «Орловское полесье» в 2015 году и отмечается восьмой раз. Хотим выразить огромную благодарность всем конкурсантам, принявшим участие в нашем празднике «День зубра». Очень надеемся, что уже в следующем году Полесье соберет всех участников.

Наталья Марченкова,
специалист по экопросвещению
и туризму национального парка
«Орловское полесье»

БОТАНИЧЕСКАЯ ВСТРЕЧА В БРЯНСКЕ

29 октября в Брянском государственном университете имени академика И.Г. Петровского прошла III Межрегиональная конференция «Актуальные вопросы изучения растительного покрова Южного Нечерноземья России». В ней приняли участие, как известные ученые, так и начинающие специалисты. Как всегда, работа конференции прошла в теплой и дружеской обстановке. Участники конференции поделились с коллегами своим опытом, открытиями, обсудили результаты проведенных и перспективы дальнейших исследований.

Начальник отдела науки национального парка «Орловское полесье» Марина Абадонова рассказала о результатах флористических исследований на самой крупной особо охраняемой природной территории Орловщины. В общем и целом итоги таковы: в течение полевого сезона получено подтверждение благополучного состояния популяций редких видов растений и, несмотря на довольно хорошую изученность, найдено несколько видов растений, ранее не отмеченных в Орловской области.

Пресс-служба национального парка «Орловское полесье»

ПАПОРОТНИК-НОВОСЕЛ

В национальном парке «Орловское полесье» обнаружен новый представитель папоротникообразных растений – сальвиния плавающая. Вид теплолюбивый, но постепенно продвигается к северу. Скорее всего, это продвижение связано с климатическими изменениями. В Орловской области сальвиния встречена впервые. Ее появлению могли способствовать рыбаки и водоплавающие птицы. Она способна довольно быстро расселяться по речным бассейнам, так что следует ожидать и других находок. В отличие от 11 известных в Орловском полесье папоротников, сальвиния живет в воде, отсюда и название вида. Род назван в честь итальянского ботаника XVII века, профессора Антона Марии Сальвини. Сальвиния – широко распространенное аквариумное растение. Селят его и в декоративные водоемы.

Водяной папоротник внешне совсем не похож на своих наземных собратьев. На поверхности воды плавают симпатичные композиции, собранные из мутовок надводных и подводных листьев. Последние похожи на корни. Собственно, они и выполняют их функцию – всасывают воду и питательные вещества, а также служат якорем. А вот корней у сальвинии нет. В основаниях листьев «сидят» шарики-сорусы, наполненные спорангиями (аналогичными семенам цветковых растений). Осенью они опускаются на дно. Там сальвиния и зимует. Весной оболочка соруса лопается, спорангии всплывают на поверхность, прорастают и дают начало новому поколению.

Марина Абадонова, начальник отдела науки национального парка «Орловское полесье»
Фото: Наталья Кащеева

В ОРЛОВСКОМ ПОЛЕСЬЕ ЗАСВЕТИЛИСЬ «ИНОПЛАНЕТНЫЕ» ГРИБЫ

Если быть внимательным в лесу, то нередко можно встретить гнилые части деревьев, которые как будто облили зеленкой. Это мицелий гриба хлороцибории окрашивает мертвую древесину в яркий зеленовато-синий цвет. Хлороциборию трудно с чем-то спутать.

Ярко-синие ушки плодовых тел этого «инопланетного» гриба можно найти с июля по ноябрь на лиственной и реже – на хвойной древесине. Выглядят они как маленькие блюдца 0,5-2 см в диаметре с извилистым краем и сидят на ножках, которые могут достигать одного сантиметра в высоту. Но прежде всего в глаза бросается их яркий цвет разнообразных оттенков: от лазурно-серого или светло-синего до сине-зеленого или бирюзового.

Хлороцибория выделяет красящее вещество – ксилиндеин (xylindein) – пигмент хиноновой природы. Его название можно перевести как «древесный индиго». Впервые его выделил в 1868 году французский химик Поль Тенар (Paul Thénard) из окрашенной древесины.

Эту древесину использовали краснодеревщики. Еще итальянские мастера времен Возрождения использовали окрашенные грибом щепки и пластинки для передачи зеленого цвета. Древесина цвета индиго также была популярна в XVIII-XIX веках в районе Танбридж Уэллс (Англия) для изготовления декоративной посуды.

Пресс-служба национального парка «Орловское полесье»
Фото: Наталья Кащеева

ВИРТУАЛЬНОЕ ПУТЕШЕСТВИЕ В ПОЛЕСЬЕ

27 сентября национальный парк «Орловское полесье» отметил Всемирный день туризма. Сотрудники Парка побывали в гостях у учеников Знаменской школы (село Знаменское).

Ребята совершили виртуальное путешествие по интересным уголкам Полесья, познакомились с особенностями особо охраняемых природных территорий, правилами и режимом их посещения.

Самым увлекательным моментом встречи стали видеоролики. Юные зрители увидели завораживающие кадры, снятые с квадрокоптера. Это моменты, которые невозможно увидеть при кратковременном посещении национального парка. Полесье было представлено во всех временах года.

В ходе мероприятия дети делились своими воспоминаниями о посещении Парка. Узнав много нового, ребята обещали, что они обязательно посетят Полесье вновь. В завершении школьников ожидал приятный сюрприз – фирменные сувениры в подарок.

Пресс-служба национального парка «Орловское полесье»

БОТАНИЧЕСКАЯ МИНИ-ЭКСПЕДИЦИЯ

Линнея северная

В конце июня ботаники из Орловской, Брянской и Калужской областей совместили приятное (отрыв от бесконечного бумажно-делового круговорота) и полезное (полевые исследования). Целых три дня удалось посвятить исследованию флоры национального парка «Орловское полесье». Кроме того, были обсуждены многие практические вопросы.

Результаты порадовали – найдены несколько местонахождений редких видов мхов и других растений, дополнены данные по растительности на песчаных почвах и распространению заносных видов. Одним их важнейших итогов этой мини-экспедиции стала находка гроздовника полулунного, который уже был причислен к флористическим потерям. На современной территории национального парка «Орловское полесье» его находили более 120 лет назад.

Марина Абадонова,
начальник отдела науки
Фото автора

Гроздовник полулунный

УРОК ДЛЯ БИОЛОГОВ В ЛЕСУ

В один из октябрьских дней национальный парк «Орловское полесье» посетили учителя биологии школ Орла и Орловской области. В рамках региональной инновационной площадки, проводимой на базе областного Дворца пионеров и школьников им Ю.А. Гагарина, начальник отдела науки провела комплексную экскурсию по изучению природно-культурного наследия Парка.

Во время познавательной прогулки биологи познакомились с историко-культурным наследием Парка и прошли по экологическим тропам. Участники экскурсии полюбовались «кипящими» белыми песками Святого источника, увидели, как готовятся к зиме пузырчатка, росянка и другие растения, встретили несколько видов необычных грибов и других интересных природных объектов.

Учителя биологии в силу своей профессии и стажа обладают огромным запасом знаний. Тем не менее, во время экскурсии каждому удалось открыть для себя что-то новое. Природа средней полосы на первый взгляд привычна и обыкновенна, но всегда полна неожиданных открытий.

Пресс-служба национального парка «Орловское полесье»
Фото: Наталья Макеева

ПРОДОВОЛЬСТВЕННАЯ ПРОГРАММА

В Орловском полесье полным ходом идет заготовка сена для подкормки зубров зимой. Укомплектован национальный парк набором всей необходимой для сенокоса специальной техники: косилками, граблями, пресс-подборщиком. Скошенную траву просушивают и прессуют в тюки весом 350 килограммов каждый.

Сено – основной вид зимней подкормки зубров. С помощью заготовки сена – важного биотехнического мероприятия – Орловское полесье решает ряд важных задач: помощь животным во время бескормицы, уменьшение нагрузки на природные сообщества в местах скопления копытных, удержание этих животных в пределах охраняемой территории.

Пресс-служба национального парка «Орловское полесье»
Фото: Олег Кондаков

ЛЕТНИЕ БИОТЕХНИЧЕСКИЕ МЕРОПРИЯТИЯ

Наряду с заготовкой сена для зимней подкормки зубров в национальном парке «Орловское полесье» на территориях участковых лесничеств производилась закладка подкормочных полей, а также уход за подкормочными площадками. Эти биотехнические мероприятия направлены на улучшение качества среды обитания зубров.

Кормовые поля создаются путем дискования, посева зерновых и последующего боронования. Здесь растет сочный овес, который зубры с удовольствием потребляют в течение лета.

Фото: Елена Колтунова
Красниковское участковое лесничество национального парка «Орловское полесье»

КОЛИБРИ ПО-РУССКИ

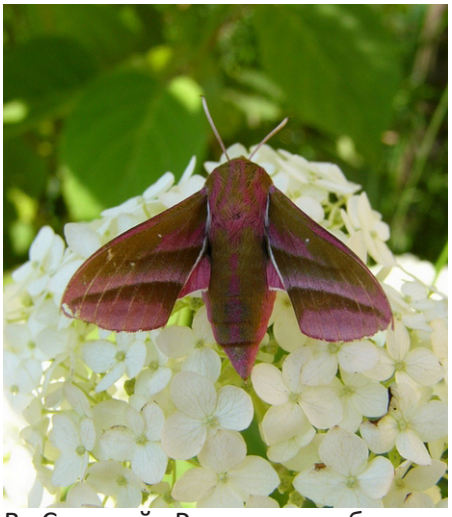

В Средней России колибри не водятся. Зато водятся существа, очень на них похожие и вводящие в заблуждение юных натуралистов – бабочки бражника. Это довольно крупные насекомые, чаще всего ярко окрашенные. Своим очень длинным хоботком они высасывают сок из цветков.

При этом бражники не садятся на растение, а как бы парят над ним.

В Орловском полесье отмечено восемь видов бражников. Все они занесены в Красную книгу Орловской области. В пределах региона распространение бражников ограничено изменением местообитаний под воздействием антропогенного фактора и использованием инсектицидов. В Орловском полесье им ничего не угрожает, поэтому бражников видят здесь каждое лето.

Отдел науки национального парка «Орловское полесье»
Фото: М. Абадонова

СЮДА НЕ ЗАРАСТЕТ ЗВЕРИНАЯ ТРОПА

Многие лесные жители, будучи травоядными животными, питаются в основном растительными кормами, в следствии чего испытывают соляной голод. Хищникам это не знакомо, потому что они получают нужную долю солей из мяса, костей и крови травоядных животных, которых они поедают.

В пище травоядных мало хлористого натрия (поваренной соли), но содержится большое количество калия. Его переизбыток и нехватка натрия приводят к тому, что у травоядных в желудочном соке перестает вырабатываться необходимая для пищеварения соляная кислота. Недостаток натрия влияет также и на состав крови. Без соли ухудшается обмен веществ и водно-солевой баланс, животные становятся хилыми и чаще заражаются различными болезнями.

Фотоловушки национального парка «Орловское полесье» частенько фиксируют на лесных солевых столовых не только крупных копытных - оленей, косуль, лосей, и зубров, но и зайцев, белок и многих мелких грызунов. Всем им не хватает поваренной соли, в состав которой входят микроэлементы, необходимые для нормального функционирования организма.

Животным Орловского полесья повезло. Источники соли на этой территории присутствуют круглогодично. Поэтому в таких местах высока концентрация растительноядных животных. Биотехнические мероприятия, проводимые сотрудниками Парка, важны для сохранения популяции этих животных.

Льговское участковое лесничество национального парка «Орловское полесье»

УЧЕНИЯ ПО ЛИКВИДАЦИИ ЛЕСНЫХ ПОЖАРОВ

В середине августа в Хотынецком районе Орловской области прошло командно-штабное учение, в ходе которого проведено заседание комиссии по чрезвычайным ситуациям, смотр техники и личного состава команд пожаротушения.

От национального парка «Орловское полесье» в учениях приняли участие команды пожаротушения Льговского участкового лесничества в составе пяти человек, автомобиль УАЗ и трактор МТЗ-82 в агрегате с плугом ПКЛ-70, а также Тургеневского участкового лесничества в составе пяти человек, автомобиль УАЗ и пожарный автомобиль.

Оператору национального парка «Орловское полесье» поступила вводная об условном лесном низовом пожаре на площади 30 га в лесах национального парка. Из-за сильных порывов ветра при повышенной среднесуточной температуре воздуха выше 30°С пожар интенсивно распространялся, создалась угроза распространения пожара на деревню Алехино Хотынецкого района.

Руководителем тушения крупного лесного пожара приказом директора Учреждения назначен заместитель директора в области охраны окружающей среды Кащеев Ю.А. Условный пожар силами команд пожаротушения национального парка «Орловское полесье» и ПСЧ-35 по Хотынецкому району ГУ МЧС России по Орловской области успешно потушен. Все действия по тушению лесного пожара, привлечению сил и средств были произведены в соответствии с утвержденным Планом тушения лесных пожаров.

Юрий Кащеев, заместитель директора в области охраны окружающей среды, фото автора

ПОЗАБОТИМСЯ О ПЕРНАТЫХ В ЗИМНИЙ ПЕРИОД!

Птицам в зимний период приходится сталкиваться с суровыми условиями. Пернатые научились справляться с холодом и использовать различные способы для защиты от стужи: поджимают лапки к телу, прячут голову под крыло, встряхивают и распушают свои перья. Но и это не всегда помогает пережить зимний период. А вот хорошее и своевременное питание является самым эффективным способом для согревания!

Световой день зимой уменьшается. За этот период птицы не успевают найти себе пищу в полном объеме, а значит, они не набирают необходимый запас энергии и могут просто замёрзнуть. Человек должен обязательно помочь пережить период бескормицы.

Ежегодно в национальном парке «Орловское полесье» проводится природоохранная акция «Покормите птиц зимой», которая стартует в октябре месяце. Ее главная цель – привлечение внимания общественности к трудностям пернатых в зимний период и формирование доброжелательного отношения к птицам родного края.

Одни из первых мероприятий – установка «птичьих столовых» на территории Парка и своевременное пополнение их кормами. Необходимо помнить, что есть продукты, которые могут навредить пернатым, особенно такие продукты, как соленое сало и жареные семечки подсолнечника.

По традиции, с началом акции в поддержку пернатых в период бескормицы, для школьников и воспитанников детских садов проводятся конкурсы, которые они ждут с нетерпением. Юные защитники природы тоже хотят помочь птицам пережить зиму.

В этом году национальный парк провел два конкурса «Птичья фантазия» и «Фотоколлаж». В первом из них надо было представить поделку, изображающую кормушку с птицами – обитателями Орловского полесья. А вот «Фотоколлаж – птичья столовая» – один из новых конкурсов, где требовалась коллективная работа. Необходимо было смастерить кормушку, установить ее и постоянно пополнять кормом. Но и, конечно же, кому-то вести фоторепортаж всей проделанной работы.

В конкурсах приняло участие более 120 детей из школ и садов Хотынецкого и Знаменского районов, а также их родители. Каждый участник получил награду: за лучшие работы – дипломы и подарки, а не вошедшие в число победителей – благодарности и сувениры Орловского полесья.

Одна часть поделок конкурса «Птичья фантазия» представлена на выставке в визит-центре национального парка, а другая – в Орловском государственном институте культуры.

Мы благодарим всех за активное участие в конкурсах! Акция продолжается! Не забывайте заботиться о пернатых в период зимних холодов!

Татьяна Горбунова, специалист по экологическому просвещению и туризму национального парка «Орловское полесье»

ПОИСКОВЫЕ РАБОТЫ. СЕЗОН 2022

В летнюю экспедицию поисковики из города Стрежевой Томской области работали на территории Красниковского участкового лесничества национального парка «Орловское полесье», на месте падения истребителя Як-7б. Благодаря найденным фрагментам самолета и содействию эксперта Бориса Давыдова удалось установить имя летчика, пилотировавшего найденный истребитель.

По имеющимся архивным данным, пилотом был младший лейтенант Морозов Юрий Иванович 1923 года рождения, уроженец города Владимир. 15 июля 1943 года группа наших истребителей сопровождала штурмовики Ил-2 на боевом задании. При обнаружении фашистской группировки из двадцати пяти Ju-87, сорока Ju-88 под прикрытием двадцати FW-190, группа из четырех наших истребителей Як-7б вступили в бой против шести FW-190. В ходе боя наши летчики сбили одного фашиста, но и истребители противника сбили Морозова Ю.И., который упал на горящем самолете.

Все годы летчик считался пропавшим без вести. За время службы сбил два вражеских самолета лично и один в группе. В декабре 1942 г. награжден орденом «Красная звезда».

СВЕЧА ПАМЯТИ

Ежегодно 22 июня отмечается День памяти и скорби. Именно в этот день летом 1941 года началась самая кровопролитная и страшная война в истории нашей страны. То событие напоминает нам о многих людях, погибших в боях, замученных в фашистской неволе, умерших в тылу от голода и лишений.

В преддверии этой памятной даты сотрудники отдела экологического просвещения национального парка «Орловское полесье» совместно с воспитанниками летнего оздоровительного лагеря «Березка» Жудерской школы провели ряд мероприятий. На братском захоронении в д. Жудре прошел торжественный митинг, а визит-центре участников ждала медиапрограмма о ВОВ.

Открыла торжественный митинг на братском захоронении специалист Парка Баздерова Галина, которая рассказала присутствующим о тех тяжелых временах, о подростках, помогавших во время войны нашим партизанам, а ребята прочитали очень трогательные стихотворения. После минуты молчания в память о всех, не вернувшихся с войны, участники митинга возложили цветы на могилу воинов, погибших за освобождение д. Жудре.

Затем мероприятие продолжилось в визит-центре. Участники смогли посмотреть документальные ролики о детях войны и блокадном хлебе. В завершении прошел флеш-моб в рамках акции «Свеча памяти». Дети и взрослые зажгли свечи и под звук метронома почтили память всех, кто не вернулся с войны.

Наталья Марченкова
Фото автора

НАХОДКА БОМБАРДИРОВЩИКА

В ноябре поисковики Калужского отделения поискового отряда «Память» из города Стрежевой Томской области по сохранившимся архивным материалам «вычислили» координаты места падения «нашего» самолета. Он находился в пределах Льговского участкового лесничества национального парка «Орловское полесье».

Работы проводились поисковиками вручную. Обнаруженные на месте падения фрагменты самолета и вооружения позволили установить, что это был ночной бомбардировщик-транспортник Ли-2. Машина загорелась в воздухе и упала уже сильно поврежденной, возможно, распалась на части.

Вылет может быть датирован 1942 или 1943 годами. Предстоит еще работа экспертов по уточнению и обработке ряда данных. Надеемся, что результаты помогут получить сведения об экипаже и обстоятельствах вылета.

Постепенно, крупица за крупицей, благодаря увлеченности и энтузиазму поисковых отрядов и экспертов, Орловское полесье накапливает материал о военном прошлом своей территории.

Пресс-служба национального парка «Орловское полесье»
Фото: М. Абадонова

ЗУБРИНЫЙ РАЦИОН

Национальный парк «Орловское полесье» является местообитанием многих видов животных. Но самым главным является зубр, занесенный в Красную книгу РФ. Именно здесь за 20-летний период сформировано самое большое стадо в России.

Большая часть территории Парка покрыта лесом, что создает благоприятные условия для обитания этого самого большого зверя Европы.

Зубры – растительноядные животные. В зависимости от сезона, состав используемых кормов различается. Если летом зубры поедают в основном травянистую растительность, то с наступлением осени постепенно в рационе начинает преобладать кора и побеги древесно-кустарниковой растительности. Предпочтение отдают в первую очередь иве, осине, клену, липе и бересклету, меньше привлекает – ольха, черемуха, рябина и береза. Самым излюбленным зубриным лакомством являются плоды груш и яблонь в заброшенных садах. Осенью одним из основных видов корма становится опавшая листва.

Способности к жиронакоплению в осенний период у зубра нет, что связано с доступностью древесного корма в лесу в течение круглого года.

В национальном парке произрастает около 50 пород деревьев и более 350 видов травянистых растений пригодных для корма зубров. В естественных условиях в зависимости от времени года один взрослая особь в сутки съедает от 40 до 100 кг травяной и 2-3 кг веточной массы, выпивает от 20 до 50 л воды.

При нехватке основной еды зубры могут питаться разными ягодами и грибами, лишайниками, хвоей. На поиски корма исполины выходят как днём, так в вечерние и утренние часы, иногда даже ночью. Как правило, животные пасутся на выбранных участках – лесных полянах и в пойме р. Вытебети и ручьев. С наступлением осени и уменьшением объема сочных кормов потребность в них заставляет зубров передвигаться на большие расстояния в поисках подходящих угодий.

Для того, чтобы зубры не вышли за пределы национального парка, тем самым подвергнув себя риску, с наступлением холодов в Орловском полесье начинают функционировать специальные подкормочные площадки. Именно сюда животные будут приходить каждый день подкрепиться сеном и овсом для повышения своей жизнеустойчивости в сложный период года. Особенно это важно для молодняка, появившегося на свет этим летом.

Пресс-служба национального парка «Орловское полесье»
Фото из архива нацпарка

национальный парк

ОРЛОВСКОЕ ПОЛЕСЬЕ

8 920 819 6030, 8 920 819 2333
ekoprosc@mail.ru, www.orlpoleste.ru

2023

Январь

Пн	Вт	Ср	Чт	Пт	Сб	Вс
						1
2	3	4	5	6	7	8
9	10	11	12	13	14	15
16	17	18	19	20	21	22
23	24	25	26	27	28	29
30	31					

Февраль

Пн	Вт	Ср	Чт	Пт	Сб	Вс
		1	2	3	4	5
6	7	8	9	10	11	12
13	14	15	16	17	18	19
20	21	22	23	24	25	26
27	28					

Март

Пн	Вт	Ср	Чт	Пт	Сб	Вс
		1	2	3	4	5
6	7	8	9	10	11	12
13	14	15	16	17	18	19
20	21	22	23	24	25	26
27	28	29	30	31		

Апрель

Пн	Вт	Ср	Чт	Пт	Сб	Вс
					1	2
3	4	5	6	7	8	9
10	11	12	13	14	15	16
17	18	19	20	21	22	23
24	25	26	27	28	29	30

Май

Пн	Вт	Ср	Чт	Пт	Сб	Вс
1	2	3	4	5	6	7
8	9	10	11	12	13	14
15	16	17	18	19	20	21
22	23	24	25	26	27	28
29	30	31				

Июнь

Пн	Вт	Ср	Чт	Пт	Сб	Вс
			1	2	3	4
5	6	7	8	9	10	11
12	13	14	15	16	17	18
19	20	21	22	23	24	25
26	27	28	29	30		

Июль

Пн	Вт	Ср	Чт	Пт	Сб	Вс
					1	2
3	4	5	6	7	8	9
10	11	12	13	14	15	16
17	18	19	20	21	22	23
24	25	26	27	28	29	30
31						

Август

Пн	Вт	Ср	Чт	Пт	Сб	Вс
	1	2	3	4	5	6
7	8	9	10	11	12	13
14	15	16	17	18	19	20
21	22	23	24	25	26	27
28	29	30	31			

Сентябрь

Пн	Вт	Ср	Чт	Пт	Сб	Вс
				1	2	3
4	5	6	7	8	9	10
11	12	13	14	15	16	17
18	19	20	21	22	23	24
25	26	27	28	29	30	

Октябрь

Пн	Вт	Ср	Чт	Пт	Сб	Вс
						1
2	3	4	5	6	7	8
9	10	11	12	13	14	15
16	17	18	19	20	21	22
23	24	25	26	27	28	29
30	31					

Ноябрь

Пн	Вт	Ср	Чт	Пт	Сб	Вс
		1	2	3	4	5
6	7	8	9	10	11	12
13	14	15	16	17	18	19
20	21	22	23	24	25	26
27	28	29	30			

Декабрь

Пн	Вт	Ср	Чт	Пт	Сб	Вс
				1	2	3
4	5	6	7	8	9	10
11	12	13	14	15	16	17
18	19	20	21	22	23	24
25	26	27	28	29	30	31

ЗЕМЛЯ ЗУБРОВ

«Певцы нашего края». Иванова Савва. ДШИ г. Мценск

Журнал «Орловское полесье»
Учредитель: Федеральное государственное бюджетное учреждение «Национальный парк «Орловское полесье»
Оригинал-макет: Наталья Кащеева
Тираж: 200 экз. Выходит 2 раза в год

Адрес дирекции: 303943, Орловская область, Хотынецкий район, п. Жудерский
Телефон: 8 (48642) 2-56-17, 8 920 819 6030
polesie@inbox.ru, ekopros@mail.ru
www.orlpolesie.ru
Распространяется бесплатно

Национальный парк Орловское Полесье